Statistik och Analys

Stadsledningskontoret

Göteborgs Stad

Befolknings utveckling 2016

Under 2016 växte Göteborgs befolkning med 8 400 invånare. Det är den största folkökningen i absoluta tal i modern tid!

Rekordmånga nya göteborgare!

Under 2016 växte Göteborgs befolkning med 8 400 invånare. Det är den största folkökningen i absoluta tal i modern tid! Procentuellt sett var Göteborgs befolkningstillväxt dock större när flyktingströmmen från balkankriget var som störst i mitten av 1990-talet. Det stora antalet asylsökande som kom under slutet av 2015 bidrog till att befolkningsutvecklingen var mer i fokus än på många år. Frågorna var många vid ingången till 2016, kommer antalet asylsökande fortsätta ligga kvar samma höga nivå som i slutet av 2015? Hur många kommer till Göteborg? Vilka åldersgrupper kommer till Göteborg?

Befolkningsutveckling 1970-2016

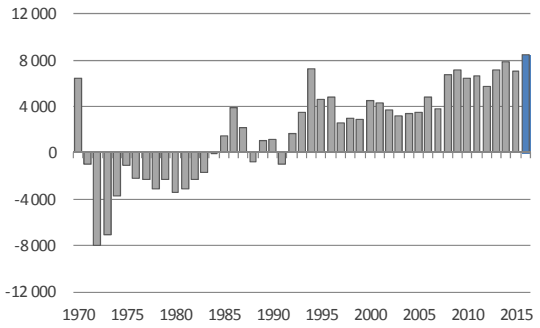

Källa: SCB

Folkmängd och befolkningsförändringar

Under 2016 ökade stadens folkmängd med 8 400 till 556 640 personer. Det är nionde året i rad som stadens folkmängd har ökat snabb takt. I genomsnitt har folkmängden växt med 7 000 personer per år sedan 2008.

Folkökning år 2000-2016

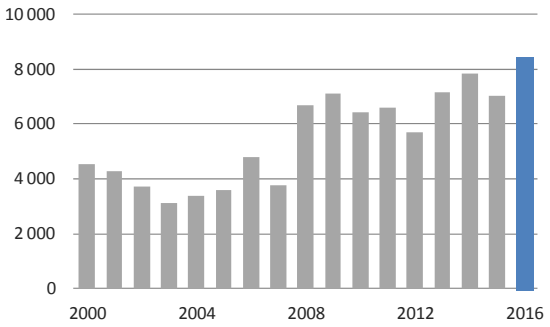

Källa: SCB

Folkmängdens förändringar bestäms av hur många som föds och dör samt flyttar till och från kommunen. Skillnaden mellan antal födda och döda kallas födelsenetto och skillnaden mellan inflyttade och utflyttade kallas flyttningsnetto. Födelsenettot har efter en uppgång i början av 2000-talet legat stabilt på 3 000-3 500 sedan år 2009. Även nettoflyttningen har varit positiv under hela 2000-talet, men den har varierat mer mellan enskilda år. Variationen i nettoflyttningen beror på förändringar i inrikes och utrikes flyttströmmar.

Födelsenetto och flyttningsnetto år2000-2016

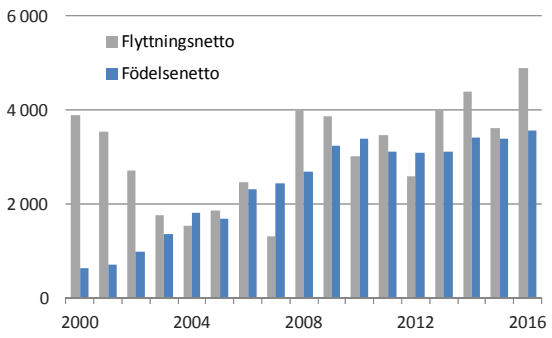

Källa: SCB

Fler födda – färre döda

Antalet födda ökade med närmare 200 till 7 824. Det är första gången på sex år som antalet födda uppvisar en tydlig ökning. Prognoser för första halvåret 2017 från mödrahälsovården tyder dock på att det kan vara en tillfällig uppgång.

Antalet döda, 4 261 personer, var på samma låga nivå som de närmast föregående åren. Att det dör få personer beror till en del på att antalet äldre är färre och till en del på andra faktorer som kan påverka dödlighet bland de äldsta, exempelvis väderlek och influensor.

Antal födda och antal döda 2000-2016

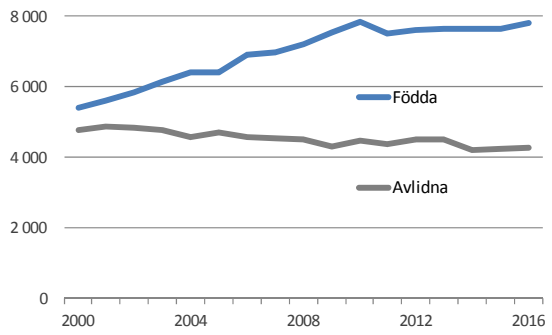

Källa: SCB

Ökad utflyttning till GR-kommunerna

De inrikes flyttningarna kan delas in i två huvudströmmar, GR-området (de 12 kommuner som ingår i Göteborgsregionen förutom Göteborg) och övriga landet. Gentemot GR-området har Göteborg som regel ett stort negativt flyttnetto, det vill säga fler flyttar ut än in. Det är framförallt barnfamiljer som lämnar staden för GR-området. Högkonjunktur och bostadsbyggande i GR-området brukar innebära att utflyttningen från staden ökar. Dessa båda variabler förklarar sannolikt att det negativa flyttnettot gentemot GR-området blev rekordstort 2016, hela – 3 600.

Flyttnetto gentemot GR-området år 2000-2016

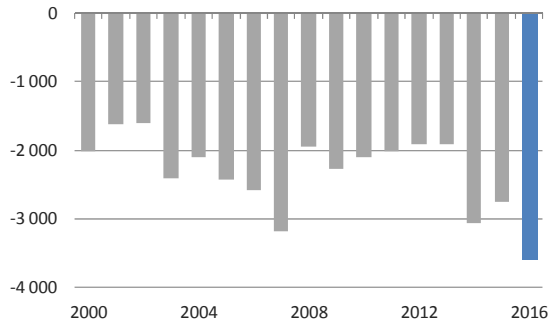

Källa: SCB

Mot övriga landet är nettoflyttningen positiv, det vill säga fler flyttar till Göteborg än som flyttar från staden. Det är i stor utsträckning unga, i åldern 20-25 år som flyttar till staden för att studera eller arbeta. Under 2016 låg flyttnettot mot övriga landet på 2 300, vilket motsvarar en genomsnittsnivå för de senaste åren. Sammanlagt blev det inrikes flyttnettot, GR-området och övriga landet, negativt, - 1 300.

Högre invandring – lägre utvandring

Under 2016 var invandringen en stor fråga, framförallt flykting- och arbetskraftsinvandringen. Det fattades en rad politiska beslut som minskade asylströmmen till Sverige, gränskontroller, tidsbegränsade uppehållstillstånd blev mer regel än undantag och nya regler för anhöriginvandringen infördes. Dessutom försvårades möjligheterna att komma till Sverige genom att flera länder i Europa stängde sina gränser. Dessutom kom EU överens med Turkiet om att flyktingar som kom via Turkiet skulle återföras till landet. Resultatet blev att asylströmmen till Sverige minskade kraftigt från 162 000 år 2015 till 29 000 och hamnade närmare den ”normala” nivån på 2000-talet.

Asylsökande ingår inte i befolkningsstatistiken

Kommunernas ansvar för skolutbildning för alla, även asylsökande som ännu inte fått sitt ärende prövat, innebar att det fanns ett behov av att se närmare på vilka personer som ingår i den officiella befolkningsstatistiken och vilka som inte ingår. Asylsökande, det vill säga personer som väntar på besked om de får asyl, ingår inte i den befolkningsstatistiken. Under 2016 minskade denna grupp (som inte tidigare haft asyl) f i Göteborg från 5 700 till 4 400.

De kommunmottagna, de personer som har fått sin asyl beviljad och blivit folkbokförda i en kommun, ingår i befolkningsstatistiken. Antalet kommunmottagna ökade kraftigt i hela landet i takt med att Migrationsverket prövade asylansökningar från 2015. I Göteborg blev 3 300 mottagna, vilket bidrog till en ökning av den totala invandringen till staden. En ännu större effekt för nettoinvandringen hade dock utvandringen som minskade med 1 000 personer. Minskningen av utvandringen beror till viss del på att arbetsmarknadsläget för ungdomar förbättrats i Sverige, så färre söker sig till jobb utomlands. Till viss del beror minskiningen också på att Skatteverket skrev av färre personer som inte längre finns i landet än tidigare år. Sammantaget innebar den ökade invandringen och den minskade utvandringen att invandringsnettot blev rekordhögt och hamnade på 6 200 personer.

Nästan alla åldrar ökar

Även om flyttningar, födslar och antal döda påverkar befolkningsutvecklingen så är det viktigaste som händer varje år att befolkningen åldras ett år. Ett tydligt exempel är den stora gruppen fyrtiotalister, som alltid påverkat åldersstrukturen. Den åldersgrupp som de befinner sig i ökar markant i storlek jämfört med hur det var innan fyrtiotalisterna uppnådde den åldern. För kommunala verksamheter som barnomsorg eller skola påverkar naturligtvis förändringar i flyttningarna verksamheten men de riktigt stora förändringarna beror på att befolkningen blir ett år äldre varje år.

Befolkningsförändring 2016 efter åldersklasser

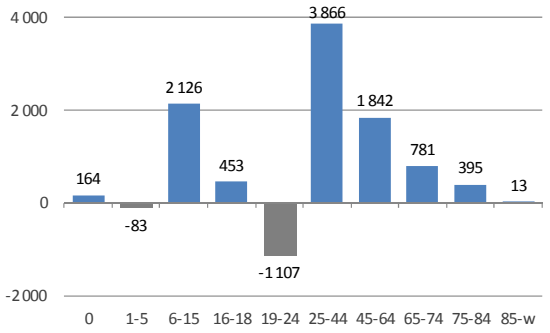

Källa: SCB

Under 2016 ökade alla åldersgrupper utom förskoleåldrarna som minskade marginellt och 19-24-åringarna som blev 1 000 färre. Minskningen av antal barn i förskoleåldrarna beror bland annat på den ökade utflyttningen av barnfamiljer till GR-området. Personer i åldrarna 19-24 utgör en stor del av inflyttningen till Göteborg. På grund av låga födelsetal i mitten av 1990-talet så finns det färre personer i landet i dessa åldrar, vilket har fört med sig att antalet inflyttare minskat de senaste åren.

Den åldersgrupp som har växt mest förutom de förvärvarbetande åldrarna är 6-15-åringarna, det vill säga barnen som går i grundskolan. Den stora ökningen med 1 800 personer är en följd av de ökande födelsetalen under hela 2000-talet fram till 2011. Gruppen har ökat snabbt de senaste åren och förväntas fortsätta växa i samma takt ytterligare några år. Ökningen av födelsetalen börjar nu även märkas av i gymnasieåldrarna som ökar efter flera år av minskningar. Invandringen av ensamkommande barn bidrog också till ökningen.

Pensionärsåldrarna växte också. Det beror på att fyrtiotalisterna nu är i dessa åldrar, men också på att femtiotalisterna som börjar komma in i dessa åldrar också är en stor grupp i Göteborg.

Har du frågor kring statistiken?

Kontakta oss inom Statistik och Analys: statistisk.analys@stadshuset.goteborg.se

Mer statistik hittar du via vår webbplats: http://statistik.goteborg.se